Ano VIII | Nº 69 | 2022.3 | Campina Grande - PB

VERBO



UMA IGREJA QUE ORA

Secretaria de oração e cultos nas terças fortalecem a importância da intercessão



VERBODAVIDA
IGREJA

REALIZAÇÃO VOFLY TURISMO
WWW.VOFLYTURISMO.COM.BR

COMERCIAL@VOFLYTURISMO.COM.BR
(83) 9 9971.0607

VOFLY TURISMO

26 OUTUBRO A **07 NOVEMBRO** - 2023

ISRAEL

CONHECENDO A TERRA SANTA

PAGAMENTO EM ATÉ 22X*

MAIS DE 80% DAS VAGAS JÁ OCUPADAS



FAÇA PARTE CONOSCO **DESTA GRANDE** EXPERIÊNCIA

* CONSULTE CONDIÇÕES



LUZ DO MUNDO

“Levem uma vida pura e inculpável como filhos de Deus, brilhando como luzes resplandecentes num mundo cheio de gente corrompida e perversa” (Filipenses 2.15 - NVT).

Sabemos que estamos num mundo governado pelo diabo e que a sociedade cultiva valores cada vez mais distantes da Palavra de Deus. Com certeza, nós não precisamos deste mundo, mas ele precisa muito de nós.

Como igreja, nós fomos deixados como o referencial da verdade aqui na terra. Sem a nossa intervenção, este mundo não terá nada de bom para oferecer. Paulo disse para não nos conformarmos com este mundo. Mas nós devemos, sim, nos esforçar para conformar cada vez mais este mundo à Palavra de Deus.

Quando Jesus disse que nós somos a luz do mundo (Mateus 5.11-16), Ele também falou que, para ter alguma utilidade, a luz deveria ser colocada em um lugar adequado. Não escondida, mas num lugar de destaque, para que ilumine o máximo que puder. Tenho certeza de que quanto mais conscientes estivermos do nosso papel e da nossa responsabilidade neste mundo, mais vamos nos esforçar para sermos levados até o lugar adequado que Deus tem para nós.

Para alguns, esse lugar depende da sua dedicação para passar em um concurso ou ter uma boa nota no ENEM, para outros, vai depender de estar sensível às estratégias e ideias que Deus dará para o seu negócio. Outros ainda serão guiados a se candidatarem a vagas públicas ou a se dedicarem a projetos sociais. Não sei exatamente qual o caminho que o Senhor tem para você, mas sei que Ele é o maior interessado em que você seja promovido e chegue a lugares de influência. Isso para que a luz na sua vida brilhe com mais intensidade para pessoas que não puderam ter o contato adequado com o caráter e a natureza de Deus. ▪



YOUTUBE

"Que Palavra cheia de sabedoria! Sou grata a Deus por estar plantada em um Ministério onde assuntos do nosso cotidiano são falados de forma aberta nos púlpitos."
Ana Cláudia Lima

"Glória a Deus por esses centros de recuperação, pela igreja e por todas as pessoas que voluntariamente se doam para ajudar. Louvado seja o Senhor Jesus Cristo."
Inoque Santos

INSTAGRAM

"Vivi uma experiência sobrenatural."***@rosemery3,*** *na Conferência Avivamento e Milagres*

"Tem sido um tempo de alinhamento de Deus para nossa vida."
@wagnerfernandogomesda, *na Conferência Avivamento e Milagres*

FACEBOOK

"Que culto maravilhoso! Que Palavra, quantos ensinamentos!"
Adelma Souto

"Meu Deus, muito obrigada por esse tempo de mover do Seu Espírito."
Keila França

ACESSE NOSSAS REDES SOCIAIS

@sedeverbodavida

Entre também em nosso canal do Telegram
t.me/verbosede



MEU
TESTEMUNHO

LIGAÇÃO DE FÉ:
A HISTÓRIA DE UM MILAGRE VIVENCIADO PELA FAMÍLIA DE ARETUZA ARRUDA

— **“Alô!? Ministério Verbo da Vida, bom dia!”** - disse a recepcionista Elaine Cristina - ao atender uma ligação, a princípio, como tantas outras. Porém, uma voz desesperada, aos prantos, pedia oração pela filha e pelo marido que estava entubado no hospital.

— **“Você crê que Jesus Cristo ressuscitou dentre os mortos e levou sobre Si todas as nossas dores e enfermidades?”**- indagou Elaine, ao perceber que precisava agir e ser alívio para aquela mulher que pedia socorro.

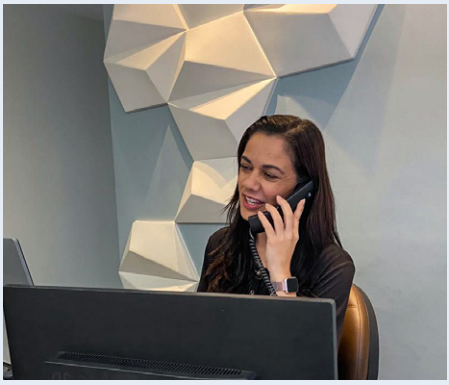

A mulher era Aretuza de Oliveira Aguiar Arruda, casada há 12 anos com Thiago Arruda Bezerra e mãe de Ana Júlia, de 10 anos. Em maio de 2021, a família foi contaminada pela Covid-19. **“Eu tive sintomas leves, mas os do meu marido e filha foram graves. Mesmo sem comorbidades, chegaram a ser internados de uma só vez”**.



O PORQUÊ DA LIGAÇÃO

> **“Eu conheço a fé daquele lugar e sabia que, juntamente à minha, Deus ia fazer um milagre na vida da minha família”**



Aretuza disse que ao ver sua família afetada pela doença, se desesperou. Seu marido foi entubado, chegando a mais de 95% de comprometimento pulmonar. Além dele, a situação da filha também se agravou, chegando a ter um comprometimento em mais de 70%.

“Foi nesse momento em que clamei ao Senhor e Ele me deu a direção de ligar para Igreja Verbo da Vida, pois, mesmo estando afastada, sempre carreguei em meu coração a fé que foi







ensinada naquele lugar. Então, peguei meu telefone, sentada no chão daquela UTI, assistindo à situação da minha filha desacordada, com uma máscara de VNI no rosto; e pesquisei o número do telefone da igreja na internet". Porém, o primeiro número que apareceu na busca foi do Centro de Operações do MVV, razão pela qual, Aretuza foi atendida por Elaine Cristina.

Ela recorda que durante a ligação, elas oraram juntas e que Elaine ainda pegou seu contato e disse que ela tivesse fé, pois Deus já tinha feito um grande milagre na vida de sua família.

"A partir do momento em que ela ligou pedindo ajuda, saí um pouco da recepção e conversei para acalmá-la. Depois, pedi seu contato e perguntei se podia orar e colocar o nome de seu marido e filha em um grupo de oração e intercessão. Passei a acompanhá-la, enviar mensagens, ministrações e orar junto", detalhou a recepcionista, lembrando que, algumas vezes, Aretuza ligava desesperada.

No decorrer do tempo, elas ficaram se comunicando. Dias depois, a filha de Aretuza foi transferida para João Pessoa (PB), enquanto o marido precisou fazer uma traqueostomia.



Parecia que nada estava acontecendo, pois a sua família estava desenganada pelos médicos. No entanto, só parecia. Em meio à tamanha aflição, milagrosamente, a família de Aretuza foi alcançada pelo poder de Deus. "O mesmo Deus que realizou milagres na Bíblia vive e está entre nós! Para honra e glória do Senhor Jesus, hoje estamos todos juntos. Somos um verdadeiro milagre!", celebrou ela, reforçando que a cura foi completa e que o marido e a filha têm uma vida normal.

Com o passar do tempo e de todo o processo — iniciado em 1º de maio de 2021 até a alta da filha em 16 de maio, e a alta do seu marido em 3 de junho de 2021 — as duas não conseguiram se encontrar.

É VOCÊ?

Pouco mais de um ano, no dia 19 de maio de 2022, a recepção da Policlínica Bem-estar, em Bodocongó, Campina Grande (PB), foi o cenário escolhido por Deus para colocar Elaine e Aretuza frente a frente, pela primeira vez.

O encontro ocorreu da forma mais inusitada possível. Elaine Cristina tinha ido à policlínica para um procedimento estético, nem de longe pensou no que aquele fim de tarde a reservara. Enquanto isso, Aretuza estava em um consultório odontológico, no mesmo prédio, acompanhada do marido.

De repente, quando Elaine sai de seu procedimento e se dirige a recepção, ao ouvir sua voz, Aretuza pergunta à recepcionista da policlínica se o nome daquela pessoa era Elaine e se era do Verbo da Vida. Após ouvir que sim, ela começou a falar repetidamente: "É você, Elaine? É você, Elaine! Ô, mulher, sou Aretuza! Elaine, olha meu marido aqui, mulher! Olha a marquinha no pescoço dele, mulher", disse apontando para a cicatriz da traqueostomia.

A essa altura, os que estavam no local não entendiam nada do que estava acontecendo naquele momento. O tempo parou ali. Duas mulheres abraçadas, pulando, rindo e chorando ao mesmo tempo. Celebrando algo maravilhoso que os espectadores não faziam ideia.

Passada a euforia do encontro, elas conversaram sobre as novidades. Reforçaram o poder da oração e o que o Senhor fez por aquela família. Cristã desde criança, Aretuza contou que frequentou o Departamento Infantil e Adolescentes da Igreja Verbo da Vida Sede, porém no decorrer dos anos foi se distanciando aos poucos. Hoje ela está radiante porque, junto ao marido, vai concluir o primeiro ano do Rhema em dezembro.

Daquele encontro ficou a gratidão. O laço que religou Elaine e Aretuza mais uma vez. "Sou tão grata ao Senhor pela vida de Elaine por ter me ouvido com tanto amor naquele dia, em meio ao meu total desespero", comentou Aretuza.

Para Elaine Cristina: "Isso é o Evangelho, né? Cuidar uns dos outros. Eu não estou ali para ser apenas uma recepcionista, mas para ser, também, um braço estendido de Deus naquele lugar e nas oportunidades que são dadas", disse ela.

Sem pretensão nenhuma, movida pela compaixão, a sua atitude ensina que qualquer um pode exercer seu ministério onde estiver. Basta ter olhos e ouvidos atentos às oportunidades que Deus dá de fazê-lO conhecido ou, no caso de Aretuza, reconhecido. ▪





E sobre o "sim" que me deste?

Em determinado momento da minha vida, eu me via cheia de "porquês'' a respeito das renúncias da vida cristã. Enquanto me questionava com Deus sobre pressões e desafios, eu ouvi d'Ele: "Filha, e sobre o 'sim' que me deste?".

Numa pausa de constrangimento e um pouco intrigada com a pergunta, dediquei-me a meditar sobre o que Deus espera de nós depois do nosso "sim" e de termos derramado lágrimas no altar, firmando uma aliança de amor com Ele. A verdade é que o Senhor espera de nós a obediência em tudo!

"Porque nisto consiste o amor a Deus: obedecer aos seus mandamentos. E os seus mandamentos não são pesados" (I João 5.3).

Deus deseja a nossa obediência, não apenas naquilo que achamos conveniente, fácil e confortável, mas em tudo o que nos ordena, sendo Ele o nosso Senhor. A expressão que usei, "nos ordena", pode soar forte demais quando estamos acostumados com um Evangelho de facilidades e empolgação, em que a salvação é apresentada como uma via de mão única.

A verdade é que para aceitar Jesus como Salvador, precisamos aceitá-lO como Senhor, como Aquele que tem autoridade e que espera de nós a obediência e submissão.

A fórmula certa para isso está em Lucas 9.23: **"Jesus dizia a todos: 'Se alguém quiser acompanhar-me, negue-se a si mesmo, tome diariamente a sua cruz e siga-me'"**. Se alguém quer segui-lO e dizer "sim" para Ele, antes de tudo, precisa entender que esse "sim" significa um "não" para as suas próprias vontades.

Perceba que o versículo fala que Jesus dizia essas palavras para todos, e não apenas para quem desejasse viver uma vida dedicada ao ministério, por exemplo. Trata-se de todos aqueles que querem segui-lO.

A instrução é clara: negue-se a si mesmo! Negue sua própria vontade, seus desejos e tome a sua cruz. Isso significa a morte do seu próprio eu, para ter uma vida de renúncia e depois segui-lO.

C.S Lewis diz: "Se você está à procura de uma religião que o deixe confortável, definitivamente eu não lhe aconselharia o cristianismo". Precisamos voltar os nossos olhos para o Evangelho

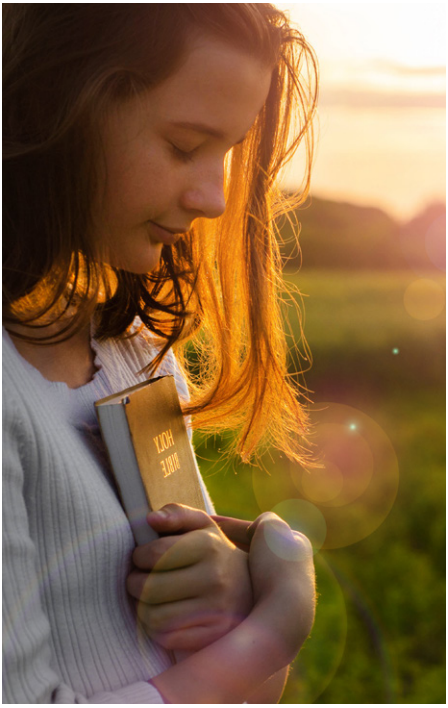

verdadeiro e não nos deixar ser levados pela tentação de viver um cristianismo legalista, no qual nossas próprias vontades determinam o que fazemos e o que somos.

Não podemos ser uma igreja de cruzes abandonadas. Que vivamos o "sim" que demos outrora, de forma intencional, sincera e inteira. Que Ele encontre em nós um coração devoto e pronto para obedecê-lO. Quando vivermos assim, perceberemos que as bênçãos são apenas a consequência da mais profunda satisfação em viver uma vida inteira de obediência a Ele. ▪



Suanny Albuquerque
Líder do Departamento de Jovens





COM DOUGLAS & MAYLLA

Ele é de São Paulo (SP) e ela de Arcoverde (PE), mas já moram em Campina Grande (PB) há cinco anos, desde que vieram cursar a Escola de Ministros Rhema. Hoje atuam como diretores da unidade Sede do Centro de Treinamento Bíblico Rhema e, recentemente, assumiram a liderança do Departamento de Música da Igreja Sede. Confira a nossa entrevista e conheça como tem sido essa nova fase para o casal:

QUANDO SURGIU A DIREÇÃO DE MORAR EM CAMPINA GRANDE (PB) E COMO FOI A CHEGADA À CIDADE?

Maylla: Antes de casarmos, quando a gente começou a conversar, veio aquela pergunta: "Você tem algum chamado missionário?". Então, a gente falou um para o outro: "O meu país é Campina Grande". Nós dois já tínhamos uma nota no coração de que um dia nós viríamos para cá, mas a gente achava que iria acontecer com muito tempo à frente.

Douglas: No início de 2018, viemos pela fé, com pouco dinheiro e sem qualquer promessa de emprego. Viemos por causa do que Deus mandou e sabíamos que era tempo de servir à Igreja Sede e ao Ministério no que fosse preciso, de forma voluntária. Ensino no Rhema desde 2012, então também queria vir cursar a Escola de Ministros. Entendemos que esse seria um tempo de treinamento e como foi poderoso para nós! Na época, mal a gente sabia que na formatura da EMR seria anunciada mais uma unidade do Rhema aqui na cidade



e, dois dias depois, estaríamos sabendo que nós seríamos os diretores da unidade Sede.

ESTE ANO, VOCÊS ASSUMIRAM A LIDERANÇA DO NOSSO DEPARTAMENTO DE MÚSICA. FOI UMA SURPRESA?

Douglas: Quando nós chegamos, fomos inseridos debaixo da liderança de Jason e Wivian Klart, que nos abençoaram, fortaleceram e ensinaram muitas coisas. A gente não imaginava que um dia receberia essa liderança, mas houve paz e alegria no coração

deles, entendendo que precisavam dessa mudança de fase na vida deles. Deus já havia colocado em nós as ferramentas que seriam utilizadas nesse momento e, quando a transição foi feita, a gente entendeu cada detalhe do que o Senhor trabalhou em nós.

Cremos que a nossa liderança não vem para substituir as lideranças anteriores, mas para dar continuidade àquilo que já foi construído. Será um tempo de unidade, crescimento e influência. O Brasil e as nações ouvirão aquilo que nós estamos cantando e o que Deus tem feito em nossos cultos.

COMO VOCÊS CONCILIAM A DIREÇÃO DA ESCOLA RHEMA SEDE COM A LIDERANÇA DO DEPARTAMENTO DE MÚSICA?

Maylla: Trata-se de confiar na graça do Senhor, entendendo sempre que a visão do Rhema e do Departamento é de Deus. Nos momentos em que não sabemos o que fazer, a resposta sempre vem; a direção sempre vem e o nosso conselho para quem é líder é este: livre-se dos pesos. Eu sei que às vezes a gente acaba, naturalmente, querendo absorver as coisas, querendo resolver na força do nosso próprio braço, mas a gente precisa confiar no Senhor. Como é bom você não se fechar para conselhos, não só da sua liderança, mas do próprio Espírito Santo.

Também somos acompanhados por pessoas maravilhosas que nos ajudam. Temos sub-líderes em cada grupo do Departamento de Música e, no Rhema, contamos com uma diretoria, uma equipe de secretaria e de monitoria. Então, juntos, nós fazemos muito mais e com mais força!

DEIXEM CONSELHOS PARA MÚSICOS QUE JÁ SÃO OU DESEJAM FAZER PARTE DO DEPARTAMENTO:

Douglas: A gente precisa entender que o Departamento de Música faz parte de um serviço no ministério de socorros. Diferentemente de uma banda musical secular, nossa equipe existe para servir a Jesus e a Sua Igreja. Há uma realização



pessoal, mas o objetivo não é esse, e sim o serviço.

Para servir no Departamento de Música, o caráter cristão é a base essencial, pois o músico precisa ser crente, praticante da Palavra e alguém que tem comunhão com o Espírito Santo, porque a música é um canal para o sobrenatural. O segundo critério é a técnica. Alguém que sirva no Departamento de Música precisa ser habilidoso, aprender a tocar algum instrumento ou saber cantar, ser estudioso e gostar de ensaiar. É necessário ter uma habilidade, um dom dado por Deus para isso, que vai ser aperfeiçoado através do estudo.

COMO PODEMOS NOS TORNAR UMA IGREJA CADA VEZ MAIS ADORADORA?

Douglas: Estamos em dias onde cada vez mais as pessoas têm pensado em si mesmas. A adoração é exatamente o contrário, é a gente se render, é a gente se sacrificar, prestar culto ao Senhor que é digno. Uma igreja forte em adoração é uma igreja que entende que ela se reúne com o propósito de satisfazer não somente as suas próprias vontades e receber alguma coisa, mas também para fazer algo para Deus, compreendendo para quem ela está cantando e tocando. Quando entendermos que o propósito de estarmos reunidos é fluir naquilo que Deus tem pra nós através da unção do Espírito Santo, nós seremos reconhecidos como uma igreja que adora e veremos os frutos disso.



DICAS PARA FINANÇAS PESSOAIS

Este é um tema tão importante nestes dias que estamos vivendo, não é mesmo? Organizar as suas finanças fará total diferença na sua qualidade de vida. Talvez você já tenha passado por algum desafio financeiro, pois temos muitas responsabilidades, como as nossas despesas com alimentação; a escola dos filhos; faculdade; aluguel; entre outros. Diante desses compromissos, trago uma boa nova para você: "Tudo é possível ao que crê" (Marcos 9.23). Existe uma graça que o capacita a administrar bem as suas finanças.

Jesus já conquistou toda a riqueza para nós na cruz do Calvário. Ele se fez pobre para que fôssemos ricos n'Ele. Essa verdade me libertou da mentalidade de escassez. Através da prática e confissão da Palavra, além das minhas atitudes, fui mudando o meu comportamento com relação às minhas finanças.

Para desfrutar de uma vida financeira saudável, é necessário obedecer aos princípios da Palavra. Deus deseja que cada um de Seus filhos ande em prosperidade. Por isso, quero deixar seis dicas que irão ajudá-lo na organização das suas finanças pessoais:

1 FAÇA UM CHECK-UP DE SUAS FINANÇAS

Anote em um caderno ou, se preferir, no bloco de notas do seu celular tudo o que você ganha como salário, todos os seus rendimentos e também os gastos. Isso vai ajudar a fazer uma análise de como está a sua situação financeira atual.

2 DÊ O DÍZIMO

Pratique o princípio de dar o dízimo. Essa deve ser nossa prioridade para fecharmos as brechas para que o devorador não entre (**Malaquias 3.11**). Estude na Palavra o que Deus fala a respeito de finanças e isso vai trazer clareza sobre essa prática.

3 SEJA GENEROSO

Esteja sensível à necessidade do próximo. Como diz em **Provérbios 22.9**: "Quem é generoso será abençoado, pois reparte o seu pão com o pobre".



4 ECONOMIZE

Você já deve ter ouvido o termo "Não gaste mais do que você ganha". Então, exerça o fruto do espírito, que também é andar em domínio próprio (**Gálatas 5.22-23**). Cuidado com o cartão de crédito, pois ele pode ser a causa do seu endividamento. Sugiro que, durante a fase de reorganização das suas finanças, utilize-o apenas em situações emergenciais.

5 POUPE

Reserve 10% para emergências. Isso vai ajudá-lo nos momentos imprevisíveis.

6 METAS

Estabeleça objetivos e metas para realizar os seus sonhos. Deus é o maior interessado em satisfazer o desejo do seu coração (**Salmos 37.4**).



Observe que são dicas simples, mas, se aplicadas com constância, farão você ter uma vida de muito mais qualidade, e o melhor: mais próxima dos seus sonhos. Tenho certeza de que o Espírito Santo é o maior interessado em ajudá-lo para que você desfrute do melhor desta terra. Oro para que Deus lhe dê sabedoria na administração das suas finanças de acordo com a sua realidade. Espero ter ajudado. ▪



Kelly Nunes
Integrante da Equipe Ministerial





UNIDAS E EDIFICADAS:
VIÚVAS CONTAM COM PROGRAMAÇÃO EXCLUSIVA NA IGREJA SEDE

Quanto mais uma igreja cresce, mais requer estratégias inspiradas por Deus para edificar os membros em suas necessidades específicas. Em Tiago 1.27, por exemplo, lemos que as viúvas são dignas de um cuidado indispensável e, seguindo essa ordenança, nossa igreja aprimorou as atividades voltadas para essas mulheres tão preciosas.

Agora, elas contam com programações exclusivas, realizadas pelo **Coisas de Mulher**. O Departamento é responsável por diversas atividades direcionadas a fortalecer a unidade e edificar as mulheres que congregam na Sede. Assim, com a supervisão de Stephani Borba e liderança de Socorro Naque, foram iniciadas reuniões para elas, com a participação de convidadas experientes, para ensiná-las sobre temas relevantes e para que desfrutem da comunhão umas com as outras.

A primeira reunião contou com a presença de Mama Jan Wright, viúva do nosso saudoso Apóstolo Bud Wright. Ela compartilhou uma Palavra de Fé e impôs as mãos sobre as mulheres presentes, liberando força e restauração. Foi um tempo emocionante.

A partir daí, outras convidadas ilustres marcaram presença nesses encontros. Entre elas, Sylvia Lima, que também ministrou a Palavra para as viúvas, além da ministra e psicóloga Kivania Vidal, que











falou sobre como lidar com a alma em meio aos desafios da viuvez.

Em todas as reuniões, essas mulheres também usufruem de um coffee break, com agradáveis conversas e muita alegria. Entre as programações mais recentes, a equipe promoveu uma ação ao ar livre, no Parque da Criança, em Campina Grande (PB), onde fizeram exercícios físicos e receberam instruções sobre a saúde do corpo.

"Tem sido um tempo muito proveitoso. O que elas têm passado para mim é que estão se sentindo importantes e lembradas. Algumas delas já estão viúvas há um bom tempo, já outras se tornaram mais recentemente, e estão passando pelo período do luto. As reuniões fortalecem e geram comunhão entre elas. A própria Mama Jan tem amado esse trabalho e participa sempre que pode. Vemos que é um refrigério na vida de todas elas!", disse Socorro Naque.

O grupo está animado com a continuidade desse projeto. É certo que essas mulheres estão crescendo espiritualmente e sendo edificadas em todas as áreas para continuarem cumprindo o plano que Deus tem para a vida delas.



Kivania Vidal - Psicóloga e ministra da Palavra

MAIS INFORMAÇÕES

Entre em contato através do **(83) 98671-8679.**



Socorro Naque - Líder do Departamento



CARTILHA DE ORIENTAÇÕES POLÍTICO-SOCIAIS MOSTRA A IMPORTÂNCIA E RESPONSABILIDADE NA ESCOLHA DOS CANDIDATOS

Com o intuito de auxiliar os seus ministros e membros para serem assertivos e fazerem a diferença, como Corpo de Cristo, o Ministério Verbo da Vida lançou a Cartilha de Orientações Político-sociais 2022. A partir desta iniciativa, o desejo da diretoria é de que as igrejas se levantem em oração e também em atitudes diante de situações adversas no país, em especial, no que se refere às Eleições deste ano.

Conforme Thiago Garcia, coordenador jurídico do MVV, a ideia surgiu como uma forma de somar um conjunto de iniciativas que a Diretoria tem planejado para proporcionar educação e conscientização política alinhadas às Escrituras. "A gente vê que o povo evangélico tem sido considerado como um objeto de disputa, devido à importância do seu voto. Ao mesmo tempo, se não estivermos bem instruídos politicamente não haverá condições para um voto excelente, que reflita bem os seus princípios e valores, como também suas expectativas reais de contribuir com a melhora no governo da nossa nação, dos estados e dos municípios", esclareceu.



Elaborada em parceria com os Supervisores de Igrejas do MVV, a publicação busca avivar o ideal do Apóstolo Bud Wright, descrito em I Coríntios 1.10. É uma espécie de carta magna a fim de que todos falem das mesmas coisas, na mesma disposição mental e parecer, uma orientação de extrema importância para a Igreja se posicionar com a relevância necessária para este tempo.

DEFENDENDO PRINCÍPIOS

Para além dos aspectos ligados ao exercício da cidadania, as orientações contidas na publicação também abrangem outros temas delicados e que vêm sendo distorcidos na sociedade atual — a exemplo da liberdade de expressão; o direito à vida (aborto); casamento e família; legalização das drogas — discorrendo acerca do posicionamento do Ministério e de seus membros em relação aos mesmos:



- **Vida e Aborto:** A vida é um dom sublime concedido pelo próprio Deus e não deve ser maculada sob nenhum pretexto, ela é inviolável. A Bíblia nos garante que ela começa ainda no ventre, e que desde lá somos entretecidos pela poderosa mão do próprio criador (Salmos 139:5, 14).

- **Casamento e Família:** Acreditamos na criação do homem e da mulher por Deus, para o crescimento, multiplicação e formação da família. O casamento é o reconhecimento formal da união de um homem e uma mulher perante Deus e os homens (Gênesis 1.22, 27).



- **Drogas e sua Legalização:** O nosso corpo é o templo de habitação do Espírito do próprio Deus, e a Bíblia nos estimula claramente a sermos responsáveis e cuidar bem dessa dádiva, deixando de lado práticas ilícitas e pecaminosas que possam atentar essa morada (I Coríntios 6:9, 1 Tessalonicenses 5.23).

E tem mais, a cartilha ainda aborda as fake news, zelando pelo cuidado e análise dos fatos.

Por fim, além da publicação impressa, a Cartilha de Orientações Político-sociais também está disponível em formato digital. Aproveite para baixar e compartilhar com seus amigos e familiares!

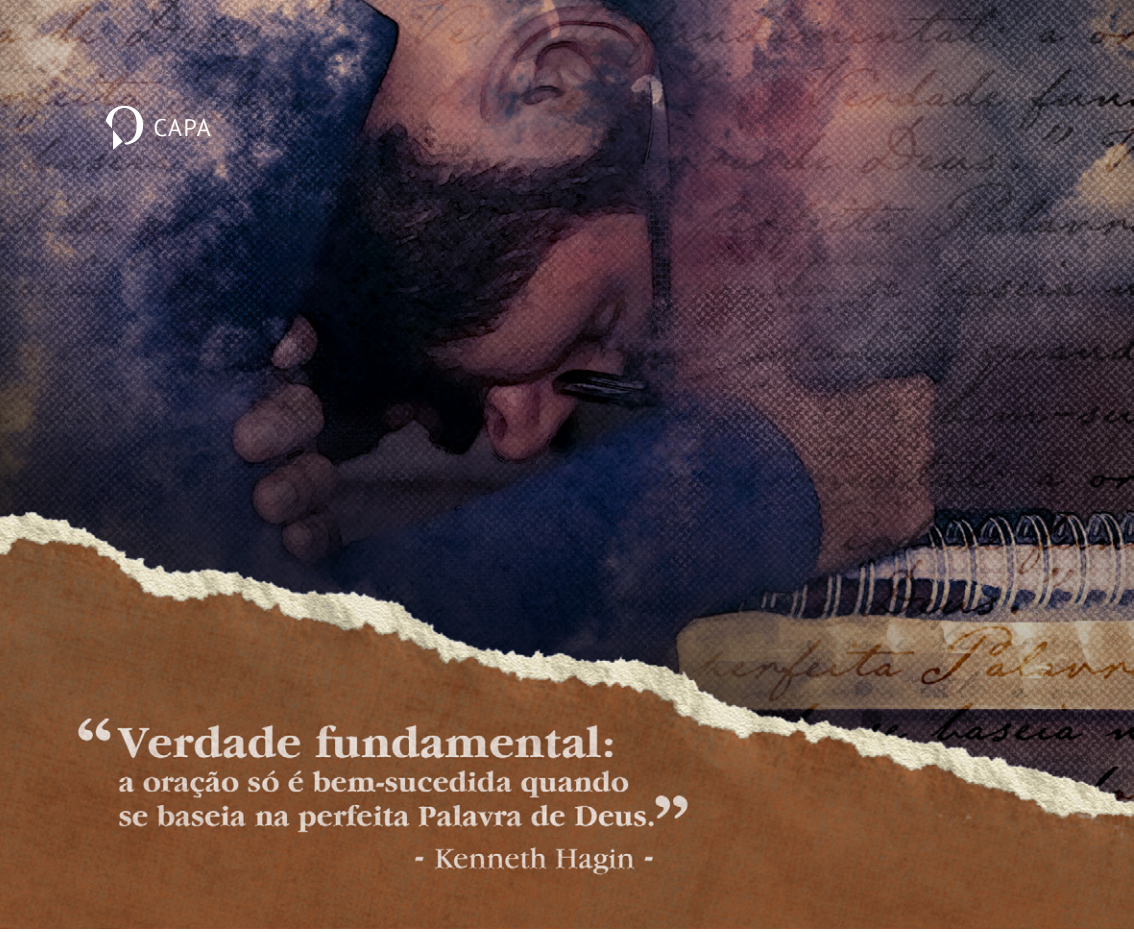

Quem é membro do Verbo da Vida Sede sabe que o slogan da nossa igreja é **Somos Um Somos Muitos**. E isso é realmente uma grande verdade. Nossa igreja tem crescido bastante, sendo um referencial em Campina Grande (PB). Mas, mesmo já sendo muitos, temos mantido a unidade. Com uma mesma visão, temos avançado e somos bem-sucedidos naquilo que fazemos, tendo sempre como base uma vida de oração individual e coletiva pautada na Palavra de Deus, como ensinava o irmão Kenneth Hagin.

O Verbo Sede é uma igreja que ora, que tem cultivado o hábito de estar diante do Senhor dia e noite, sem cessar. Não é à toa que a nossa congregação preserva em sua programação um tempo específico em que os irmãos podem fluir nos dons do Espírito e, juntos, unem-se em adoração, agradecimento e intercessão pelos mais diversos motivos, além de outras iniciativas que privilegiam a oração.

FOCO NA ORAÇÃO COLETIVA

A liderança do Verbo Sede tem dado tamanha importância à busca pelo Senhor, que criou uma área específica para a prática, a Secretaria de Oração, hoje liderada por Fernando Leal, coordenador doutrinário do Ministério Verbo da Vida, e sua esposa Miriam Leal. Além deles, o casal Júnior Chaves e Lílian Maria são os sub-líderes.

Conforme Fernando contou, a secretaria surgiu com uma proposta de proporcionar à igreja uma cobertura de oração para os departamentos, lideranças e membros. *“Nossa proposta é mesmo trazer uma consciência de que a oração é a grande incubadora da vida espiritual”* explicou. Em função disso, a **Secretaria de Oração**, iniciada em 2022, tem funcionado, inicialmente, todos os domingos, das 17h30 às 17h50, antes do Culto de Celebração. Nesses momentos, representantes e

líderes dos departamentos da igreja se juntam para orar por seus liderados e funções. Ali, também são levantadas orações pela igreja e suas programações.

“Creio que a oração é o fator essencial para o avanço da igreja nesses últimos dias. Há intervenções que são desencadeadas através desta ferramenta espiritual que temos à nossa disposição.” Júnior Chaves

Thiago Borba, pastor presidente do Verbo Sede, acrescentou que a secretaria foi criada para que a igreja fique cada vez mais incendiada, com esse desejo de orar. Segundo ele, a secretaria vai ajudar nos trabalhos de oração que cada departamento da igreja precisa ter. “A ideia é incentivarmos cada vez mais o pessoal a se dedicar à oração, a ter a oração como algo importante no seu serviço, independentemente do que eles façam, se é o diaconato, se é o trânsito, ou se é o louvor”, explicou o pastor.

Fernando Leal disse que esse tempo de oração tem tido uma boa resposta, com um bom número de pessoas participando. “A sala onde realizamos as reuniões já se tornou pequena. Estamos felizes por este começo e cremos que mais estratégias da parte de Deus virão para darmos continuidade a esta grande missão”, declarou o ministro.

Nas terças-feiras, também é realizado o **Culto de Oração** que, como o próprio nome diz, é totalmente dedicado à instrução e prática dessa devoção a Deus. Pr. Thiago falou que esses cultos foram retomados como um dia propício para incentivar o pessoal mais envolvido com a oração. Segundo Fernando Leal, o **Culto de Oração** é a maior chave de incentivo da igreja para com os seus membros. “Neles, sempre desfrutamos de uma atmosfera de milagres e respostas. Jesus tem se mostrado vivo e com provas infalíveis nesses cultos”, afirmou ele.

Ele ainda disse que, como o culto também é transmitido on-line, muitas pessoas de outras cidades, estados e nações também se conectam e são abençoadas. E acrescentou: “Tem sido







realmente um tempo maravilhoso e de muitos testemunhos de pessoas curadas. É um ambiente de confirmações da parte de Deus".

Na primeira terça-feira de cada mês, é dia de **Culto do Espírito**, quando o Culto de Oração ganha um formato diferenciado e um tempo maior para as manifestações sobrenaturais do Espírito Santo. Grandes líderes do Ministério, que possuem experiência no mover profético, ministram nesses dias, com uma presença significativa da igreja.

"Jesus mostrou que a vontade de Deus só é feita na terra quando o homem ora acerca disso e dá essa liberalidade. Ele dá essa ordem para que as portas aqui se abram para o que Deus quer que aconteça." Thiago Borba

Vale destacar também que, em julho, o #TemaDaVez que norteia as ministrações dos cultos foi **Chamados à Oração**. Naquele período, a igreja foi exposta a riquíssimos ensinamentos sobre como ter uma vida de oração que prevalece, com cultos cheios de direcionamentos, mover do Espírito e crescimento espiritual.

Uma outra iniciativa do Verbo Sede, nesse sentido, foi a criação de um formulário, disponibilizado de forma on-line durante o culto. Nele, pedidos de oração são feitos e encaminhados aos dirigentes que, no final da programação, intercedem pelos motivos enviados. Fernando disse que continuamente recebem testemunhos de cura que vieram mediante esses pedidos de oração.

UM DIA ESPECIAL DE ORAÇÃO

A igreja local também participou do **Dia Verbo da Vida de Oração**, em 7 de setembro, uma estratégia do Ministério Verbo da Vida (MVV) para todas as suas congregações espalhadas no Brasil e no mundo. A data foi mais que especial, devido à comemoração do bicentenário da Independência do país, com as igrejas decoradas nas cores verde e amarelo. A tônica da data, próxima a uma eleição





presidencial, foi a declaração de que o Brasil é do Senhor Jesus.

No Verbo Sede, grande parte da diretoria do MVV esteve presente e participou ativamente desse dia inspirador. O apóstolo Guto Emery, presidente do MVV, esteve à frente do período de oração e toda a igreja interagiu em um grande clamor pela nação brasileira.

"Nós temos uma nação livre, irmãos. E vamos permanecer assim. Porque esta nação é do Senhor Jesus. Precisamos orar por isso. O Brasil é, sim, do Senhor Jesus. Vamos ver o Senhor se movendo nesta terra, para levantar os homens e as mulheres cheios do Espírito, a fim de proclamar e falar verdades que vão sacudir a nação", declarou o Ap. Guto.

Como vimos, o Verbo Sede é uma igreja que ora. Momentos oportunos para desenvolver essa prática de forma coletiva não faltam. Fernando Leal lembrou que o plano de Deus é construído em oração: "São nesses ambientes, proporcionados pela igreja, que nossa vida e chamado podem ser avivados. O ideal é que as pessoas possam participar desse tempo coletivo e desfrutar dessa atmosfera de milagres". ▪

Provisão
SUPERMERCADO

@provisao_supermercado

FAÇA O SEU CARTÃO DA LOJA

PARCELE EM ATÉ
3x SEM JUROS

AQUI TEM ECONOMIA

LOJA 1
RUA: PERNAMBUCO, 507
LIBERDADE, CAMPINA GRANDE-PB
AQUI A ENTREGA E A SACOLA SÃO GRÁTIS
83 3065-2633

SACOLA E ENTREGA **GRÁTIS**

PREÇO DE **ATACADO**

LOJA 2
RUA: PERNAMBUCO, 674
LIBERDADE, CAMPINA GRANDE-PB
O SUPERMERCADO COM PREÇO DE ATACADO
83 3309-6605

Pague aqui sua fatura **Brisanet.**

Horário de Atendimento
Seg. a Sáb. 6h30 às 20h
Domingo 6h30 às 12h

PARCELE **EM 2x**

ACEITAMOS TODOS OS CARTÕES
DÉBITO, CRÉDITO E TICKET ALIMENTAÇÃO



EspaçoPet Provisão
83 2154-7350
pet_provisao

- MEDICAMENTOS
- ACESSÓRIOS
- RAÇÕES
- PRODUTOS PETS



DIAS DE EXPERIÊNCIAS DE MILAGRES E PODER COM O ESPÍRITO SANTO

A cada ano que passa, as expectativas para a Conferência Avivamento e Milagres, no Verbo da Vida Sede, aumentam consideravelmente. Desde 2015, quando a primeira edição foi realizada, essas expectativas sempre são ultrapassadas. Em setembro de 2022, foi ainda melhor. A fé em milagres foi ativada em um ambiente cheio de unção nos mais de 1.300 participantes.

Na oportunidade, o Ap. Guto Emery, presidente do Ministério Verbo da Vida, contou suas experiências com o sobrenatural de Deus, como o batismo no Espírito Santo, e estimulou os presentes a buscarem desse poder. "Quando ativamos nossa fé, Deus se manifesta para nós. Há fogo, poder e milagres dentro de você. Avivamento e milagres", afirmou Guto.

Téo Hayashi, líder fundador do Dunamis Movement, ministrou sobre o poder do Evangelho do Reino de Deus. Ele falou que precisamos influenciar a sociedade e a cultura com a nossa fé. E disse: "Eu amo o avivamento. Mas o avivamento não é garantia de reforma. É preciso que o impacto do Evangelho entre na cultura. O meu destino é o céu e a minha missão é trazer o céu para a terra".

"Não queremos ficar só no raso. Queremos mergulhar até que não tenhamos mais controle, mas que o Senhor tenha o controle". Com essas palavras, a cantora Rapha Gonçalves, da banda





Dunamis Music, levou todos a prostrarem-se diante do Senhor. Em seguida, houve o tradicional bate-papo De frente com o chamado profético, em que Fernando Leal e Guto Emery falaram sobre esse chamado. Mirian Leal ainda trouxe uma ministração inspiradora sobre o mover das águas do rio de Deus.

Fernando Leal também ministrou na segunda noite e a alegria reinou na congregação. "Aquilo que você tem passado irá levá-lo ao topo, se você decidir se alegrar e confiar que há um agir

e intervenção de Deus que está o assistindo. Deus irá fazer tudo aquilo que Ele precisa fazer!", afirmou Fernando.

Humberto Albuquerque, pastor presidente do Verbo da Vida na Zona Norte de Recife (PE), por sua vez, falou sobre o comportamento do cristão para agir no sobrenatural. Ele aconselhou que a santidade leva o cristão a um lugar de dependência. "Separado do mundo, você irá para Deus. Espírito de santidade é um espírito de rendição e entrega à Sua presença", disse ele. Após sua participação, ele ainda ministrou cura e libertação.

A Conferência foi concluída com "chave de ouro": uma ministração poderosa de Elia Nicholas, do Ministério de Kenneth Copeland (EUA). Com diversas palavras proféticas, a ministra afogueou os participantes: "Deus está movendo. Ele ainda é Deus de milagres, nada para Ele é difícil. Se você deixar, Ele vai mudar as situações, pois Deus sempre tem um plano e uma melhor estratégia". Como vimos, os participantes experimentaram dias de **avivamento** de chamados e muitos **milagres**! .



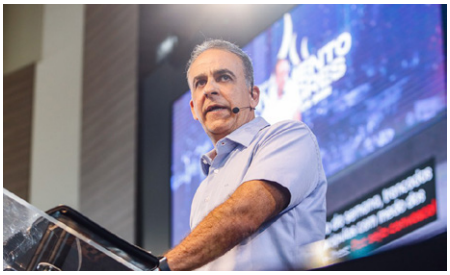







FAMÍLIA DIACONAL

UMA DEMONSTRAÇÃO DO VERDADEIRO AMOR AO PRÓXIMO

Devido a um aperto financeiro passageiro, os diáconos Marlon e Edvânia Gondim estavam com dificuldade para o enxoval do filho que estava para nascer. Ao saber do problema, os diáconos se juntaram e prepararam um bonito chá de bebê. "Foi uma surpresa enorme para nós. Somos muito gratos pela Família Diaconal. Isso demonstra todo amor de Deus por nossa vida", falou o novo pai com muita emoção.

Todos os que chegam aos cultos da igreja percebem logo a presença de muitos irmãos vestidos com uma camisa azul marinho e calça preta. Eles são alguns dos mais de 60 diáconos, escalados em diversas funções. As equipes se dividem para recepcionar os que chegam ao templo; dar assistência na organização dos cultos e apoio aos ministros; recolhem as ofertas e muito mais.

Esses incansáveis irmãos, sempre prontos a ajudar, também merecem ser servidos quando precisam. Foi pensando no apoio pessoal aos diáconos que surgiu a estratégia Família Diaconal.

Vinícius Guerra, líder do Diaconato do Verbo Sede, contou como surgiu essa iniciativa. Ele disse que, desde quando assumiu o Departamento, em 2019, buscava instruções divinas para cuidar melhor dos próprios diáconos. Até que, em 2020, ficou sabendo de um diácono que estava com três mensalidades do Rhema em atraso. "Prontamente ajudamos o irmão Alexsandro Xavier a pagar os débitos. Ali, começou o Família Diaconal", lembrou o líder.

Para o socorrido, a estratégia é verdadeiramente familiar, na qual o ministério de socorros é exercido, começando por eles mesmos. Alexsandro falou com muita gratidão: "Eu fui suprido naquele momento de dificuldade, o que me deu tranquilidade para continuar o que Deus tinha para mim naquele ano. Recebi com muita emoção e alegria a generosidade de cada um que contribuiu".

Situação semelhante viveu a diaconisa Edina Jorge, que atrasou o pagamento da Escola de Ministros por um imprevisto com o carro, que era sua fonte de renda. Ela contou que, certo dia, Deus lhe falou que tudo estava pago. Edina, então, correu à tesouraria da Escola, que lhe confirmou a bênção. Dias depois, Vinícius lhe disse que foi mais uma ação do Família Diaconal. Para ela, "é uma honra servir ao lado de pessoas que não somente pregam a Palavra, mas a praticam".





SERVINDO A DEUS SERVINDO ÀS PESSOAS

Vinícius disse que o Família Diaconal tem sido uma demonstração de amor ao próximo. Ele explicou que assim que uma necessidade é identificada, eles definem a melhor maneira de suprir o diácono ou diaconisa, ativam o grupo do Telegram para colocar a estratégia em prática e depois fazem uma surpresa para a pessoa ajudada.

Vinícius e sua esposa Kézia Guerra estão à frente do Família Diaconal. Mas todos os diáconos se mobilizam para ajudar. "Juntos ajudamos nossos irmãos em suas fraquezas e necessidades, levando seus fardos e prestando o suporte necessário", completou.

Desde que a iniciativa começou, 12 diáconos já foram alcançados, nas mais diversas situações. Uma vez, os irmãos Thiago e Thelma Sampaio foram abençoados com provisão quando estavam com sintomas da Covid. "O Família Diaconal chegou trazendo consolo e refrigério, pois



estávamos quase sem nada em casa e o valor arrecadado por eles supriu as nossas necessidades e sobrou, graças a Deus", contou Thiago.

A estratégia solidária também rompeu limites ao realizar uma verdadeira mobilização social na doação de sangue para o Hemocentro de Campina Grande (PB). A direção da instituição agradeceu e fez referência ao fato de um departamento de uma igreja estar fazendo esse tipo de ação. Na época, os diáconos que doaram sangue foram uniformizados para o local.

Se você deseja integrar o Departamento de Diaconato, é só procurar o líder Vinícius Guerra para conhecer como funciona e se voluntariar. ▪





COISAS DE MULHER

CRESCEU E LANÇOU UM PODCAST QUE ESTÁ BOMBANDO!

O Departamento de Mulheres da nossa Igreja tem expandido as suas atividades. Sob a coordenação de Juliana Borba, o "Coisas de Mulher" tem promovido cultos, treinamentos, reuniões para edificação e, agora, também possui um podcast.

No meio digital, os podcasts têm se tornado cada vez mais populares e trata-se de entrevistas divulgadas em áudio e vídeo com conversas sobre os mais diversos temas. No "Coisas de Mulher", Juliana recebe convidados especiais para falar sobre assuntos relevantes no universo feminino e já são muitos os testemunhos de pessoas que foram alcançadas ao ouvir os primeiros episódios.

O referido Departamento tem desenvolvido suas atividades com base na visão da nossa igreja de gerar unidade, crescimento e influência. Por conta disso, Juliana conta com o auxílio de Maylla Tavares, à frente dos cultos que ocorrem trimestralmente e de eventos promovidos pelo "Coisas de Mulher".

Maylla tem direcionado a produção dos podcasts e falou sobre a relevância dessa iniciativa:

"O objetivo é trazermos assuntos que vão resultar em clareza e orientação, com a visão que Deus tem a respeito de assuntos que, muitas vezes, são pouco falados, são tabus ou até mesmo polêmicos. Essa ferramenta veio para que a gente se coloque como referência e influência. Falamos sobre a parte espiritual, mas também de forma teórica e científica, com pessoas que possuem vivência e preparo em relação aos assuntos", disse ela, revelando que cada tema é estratégico para alcançar até mesmo aquelas que ainda não são cristãs.

O podcast "Coisas de Mulher" estreou em setembro, mas já coleciona vários depoimentos de mulheres que foram iluminadas através das entrevistas. "Queremos mesmo ser resposta para elas, trazer luz, conselho e socorro através dessas conversas que são extremamente enriquecedoras. Já recebemos feedbacks positivos de muitas que estão sendo alcançadas. Eu creio que vai ser assim em cada episódio", destacou Juliana.

O alvo é que o programa alcance as mulheres que fazem parte da nossa igreja, mas também outras que estão ao redor do mundo, de maneira que possam desfrutar desse conteúdo tão rico. Por isso, ouça, curta e compartilhe com suas irmãs, amigas e familiares sobre essa novidade

Se você ainda não conferiu a novidade, conheça os temas já tratados:





ABORTO E ADOÇÃO

O episódio de estreia contou com assuntos que estão em alta na mídia e nas rodas de conversa: aborto e adoção. Juliana conversou com o ministro da Palavra Piu Estrela, da Igreja Verbo da Vida, em Vila Matilde, São Paulo (SP). Ele compartilhou a história de como foi adotado e superou desafios em sua trajetória. Piu ressaltou que independentemente de alguém ser filho por adoção ou não, todos são filhos planejados pelo Senhor e possuem um propósito dado por Ele.

O advogado e vereador Rubens Nascimento também teve participação especial e expôs a visão sobre adoção e aborto aos olhos da lei e da sociedade. Foi uma conversa esclarecedora, que deixou conselhos sobre o perdão, identidade em Cristo, amor, e sobre o papel da Igreja diante da defesa da vida, ainda que grande quantidade de pessoas defendam o aborto.



A DEPRESSÃO E A MINHA FAMÍLIA

O casal de ministros, Manoel e Camila Dias, participou do segundo episódio, testemunhando a experiência que eles tiveram em família. Camila passou por um quadro depressivo após a sua segunda gravidez e relatou sobre como venceu essa adversidade através do acompanhamento profissional e do poder da graça de Deus.

A conversa ainda contou com dicas para quem está passando por este tipo de situação ou convive com alguém que esteja. Como esposo de Camila, Maneco falou sobre como conseguiu ajudá-la e deu conselhos sobre manter a firmeza no Senhor em um momento difícil vivido em família.







O PODER DA MÃE QUE PERSEVERA

O "Coisas de Mulher" também reuniu mães para falar sobre seus testemunhos e inspirar outras mulheres a viverem a maternidade de forma intensa e cheia de fé. Juliana entrevistou a própria mãe, Sueli Parreira, e também conversou com Socorro Naque. Ambas têm três filhos e falaram sobre o quanto ser mãe as tornou mais fortes e plenas.

Elas também tiveram a oportunidade de relatar como venceram situações em que enfermidades graves atacaram seus filhos e superaram isso confessando a Palavra. Foi uma conversa repleta de instruções para quem é mãe ou deseja ser. As convidadas deixaram o recado de que as mulheres devem ser sábias, cheias da Palavra, perseverantes em oração e nunca desistirem dos seus filhos.

IDEOLOGIA DE GÊNERO

Esse foi um dos temas mais polêmicos que o "Coisas de Mulher" já apresentou. No quarto episódio, o pastor Robson Carvalho tratou sobre ideologia de gênero. Ele é autor de um livro sobre o assunto. Robson comentou sobre o que a Bíblia e a ciência dizem em relação ao tema. A conversa gerou reflexões sobre como os cristãos podem se portar em torno de discussões que vão contra os valores da família.

Robson testemunhou a história de seu filho, Áquila, que nasceu com Síndrome de Fraser e os médicos lhe deram apenas um ano de vida. Hoje, Áquila tem 11 anos e, para Robson, eles viveram um verdadeiro milagre. Ele ainda abordou o que aprendeu em sua trajetória até aqui, além de aspectos sobre inclusão social, paternidade e confiança em Deus. ■



COMO OUVIR OU ASSISTIR?

O podcast está disponível em todas as plataformas de áudio, como **Spotify, Apple Music, Deezer e SoundCloud**.

Assista também em vídeo, através do nosso canal @sedeverbodavida no YouTube:

Juntou, ZEROU

MINHA FAMILIA, MEU SORRISO

PLANO ODONTOLÓGICO FAMILIAR,
CARÊNCIA ZERO PARA RESTAURAÇÕES

02 PESSOAS
R$43,80/mês

03 PESSOAS
R$65,70/mês

Saiba mais:

(83) 3041-4646

(*) condição válida para planos com inclusão de dependentes. Pagamento em cartão de crédito.



DENTAL CENTER
PLANO ODONTOLÓGICO

@planodentalcenter @dentalcenterpb

ANS 33945-8



O Centro de Cura da nossa Igreja Sede está sendo dirigido pelo casal Fabrício e Kivania Vidal. Atualmente, o formato de funcionamento passou por algumas reformulações e está ocorrendo na primeira e terceira semana de cada mês, de segunda a sexta-feira, às 20h.

INSCRIÇÃO

Para participar, a partir de agora, a inscrição deve ser feita sempre na segunda-feira, às 19h30. Após inscrito, o participante poderá passar a semana inteira com a equipe. É no Centro de Cura que ele ouvirá a Palavra de Deus, receberá aconselhamentos e imposição de mãos. Como muitos deles chegam em busca de cura, as equipes estão preparadas para se mover em cura, mas também em ministrar salvação e batismo.

ITINERANTE

O Centro de Cura também tem funcionado de forma itinerante. Para tanto, os pastores interessados entram em contato e solicitam o funcionamento por determinado período em sua igreja. No contato com o pastor, são vistas as datas disponíveis para as atividades itinerantes, e nas congregações, funcionam de segunda a quarta. Mesmo acontecendo em menos dias, são oferecidas as mesmas matérias e o mesmo período de aconselhamento. As atividades são agendadas e uma equipe de ministros de cura vai até a congregação e realiza o trabalho. Nesse semestre, por exemplo, foi a vez do Verbo do Portal Sudoeste, liderado pelo Pr. Janderson Marcelino e Daniele Ferreira, receber o Centro.

VISITAS EXTERNAS

Sobre as atividades externas, elas ficam por conta de um grupo de ministros disponíveis para quando as pessoas entram em contato a fim de receberem visitas, pois não podem se deslocar até o local. Isso é feito por meio da secretaria da Sede. Nessas situações, algum parente do paciente é convidado a participar de uma semana de ensino para ser ensinado sobre cura.

COMO SER UM MINISTRO DE CURA

Atualmente, o Centro de Cura conta com cerca de 40 pessoas ministrando cura. Os treinamentos também são oferecidos para novos ministros. Para participar, existem alguns pré-requisitos, como: ter concluído o Rhema ou ser um aluno que já estudou a matéria Cristo aquele que cura; ter disponibilidade semanal para entrar nas escalas de atividades e ser fiel no serviço ao Senhor. Durante o treinamento, os participantes aprendem sobre o funcionamento do centro, seguindo de um treinamento prático durante uma semana inteira. Ao final do processo, caso já esteja apto poderá ministrar cura. ▪

FUNCIONAMENTO NA IGREJA SEDE

Outubro: 03 a 07 | 17 a 19
Novembro: 07 a 11 | 21 a 25
Dezembro: 05 a 09

⚠ **Recesso:** o Centro de Cura entra em recesso a partir do dia **10/12** e retorna junto às aulas do RHEMA.

700 Gauss

Qualidade que Atrai

Produtos Magnéticos

Calçados Masculinos e Femininos, Palmilhas, Pulseiras Bioquânticas, Travesseiro, Máscara de Dormir, Corretor Postural, Lingerie, Cinta, Munhequeira e Assento Magnético.

Entenda os Benefícios da Magnetoterapia

Magnetoterapia é uma terapia praticada pela medicina alternativa, baseada na influência dos campos magnéticos estáticos sobre o corpo humano. A terapia magnética promove sensação de bem-estar e consequentemente qualidade de vida por atuar com ímãs.

Ela funciona porque temos partículas de ferro na nossa corrente sanguínea, que ao entrarem em contato com os campos magnéticos se alinham, causando uma espécie de "turbinada" nos processos do nosso corpo. Os ímãs, por ajudarem a ativar a circulação do sangue, relaxam os músculos e diminuem a tensão, e os ganhos disso para o nosso corpo são incalculáveis.



Chinelos



Sandálias Femininas



Sapatos



Palmilhas



Cinta



Corretor Postural

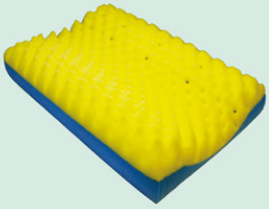

Travesseiros



Pulseiras Bioquânticas

Benefícios da pulseira: Alivia dores, enxaquecas, cólica menstrual; auxilia no tratamento de problemas de pressão, diabete, tontura, inchaço, inflamações, dores de cabeça, má circulação. Entre outros benefícios.

CASA DAS SANDÁLIAS

Rua Odon Bezerra, 342
Liberdade, Campina Grande - PB

Distribuidora Autorizada 700 Gauss

Trabalhe conosco! Seja um revendedor 700 Gauss.

Para adquirir nossos produtos ou para mais informações, entre em contato conosco:

Conheça melhor nosso Catálogo de produtos pelo link ou QR-Code. São mais de 150 produtos que poderão beneficiar na sua qualidade de Vida!

(83) 98859 - 1905
(83) 99626 - 1972
@casadassandaliascg

https://issuu.com/catalogo700gauss/docs/cat_logo2022_2_



"A PERSEGUIÇÃO NÃO PAROU A IGREJA":

CONHECENDO PROJETOS MISSIONÁRIOS NO ORIENTE MÉDIO

"*Welcome to Jordan*". Essa foi a expressão que mais trouxe alívio nessa missão à Jordânia. Ela foi dita após o momento de maior tensão: a entrada naquele país. Após mais de 14h de viagem; inspeção de segurança; detector de metais; compra do visto; lá estava eu na imigração diante dos agentes oficiais árabes para responder vários questionamentos sobre minha entrada no Oriente.

Como instruída, tentei demonstrar o máximo de tranquilidade possível e acho que disfarcei bem (risos). Não me utilizaria, claro, da mentira como arma de Satanás, mas também não poderia falar tudo abertamente, afinal eu estava bem na janela 10x40, em território islâmico — o islã é a religião oficial da Jordânia e os mulçumanos constituem cerca de 92% da população — e nós, cristãos, precisamos fazer tudo com muita cautela, visto que os missionários enfrentam intolerância social e legal, e os muçulmanos que se convertem a outras religiões também sofrem perseguição. Mas, no fim, deu tudo certo! Entrei nas arábias!

O choque cultural é inevitável. A diferença vai do clima desértico, passando pela comida e idioma, até às vestes — uma missão transcultural completa! E apesar de poucos dias, tudo foi sentido com muita intensidade. É forte a sensação de ver o que apenas lia nos livros.

A maior parte do tempo, estive na capital, Amã, uma cidade com mais de 4 milhões de habitantes que, em determinados momentos do dia, ouvem ao mesmo tempo o som que sai das diversas mesquitas espalhadas pelo país, é o momento da Salah — as cinco orações obrigatórias que cada muçulmano deve realizar diariamente, voltado para Meca, num ciclo de posições (em pé, curvado, de joelhos, prostrado e sentado). O som se refere a citações do Alcorão e confesso que vê-los com o rosto ao chão cumprindo todo aquele ritual não me deixou conter as lágrimas. A Igreja de Cristo precisa voltar seus olhos para esse povo! Numa questão de urgência.

Essa missão não seria possível sem a parceria de Rascen (nome fictício utilizado por uma questão de segurança pessoal), missionária agenciada do Ministério Verbo da Vida que, com muito amor, abriu caminho para mim e facilitou todo esse processo. Rascen tem um forte chamado para os povos não alcançados e já vive no Oriente Médio há alguns anos. Ela tem deixado um legado não apenas nas mensagens que prega, nos trabalhos que desenvolve, mas no coração daqueles que ela investe pessoalmente.



Uma vida de renúncias, em completa rendição ao plano divino, sem trama com egocentrismo, mas em nada tendo a vida por preciosa.

ACESSO CRIATIVO

Sem nenhuma obrigação e com empenho solícito, Rascen promoveu encontros, preparou um roteiro e me conectou com outros missionários bastante experientes. "**Networking é fundamental no campo missionário**", dizia ela. Assim, estive em alguns cultos cristãos, que veementemente demonstraram o quanto a perseguição não parou a Igreja gloriosa de Cristo; inclusive participei de um worship, na base da JOCUM.

Nesse período, pude conhecer um pouco do trabalho da Família Aziz, que atua no socorro, treinamento e acolhimento de cristãos árabes. Também tive o privilégio de participar do projeto Rahwa Kids, na cidade de Fuhays, uma escolinha completa que se dedica ao ensino de crianças refugiadas no Oriente Médio. Estava com uma missionária de Fiji e, ao final, fomos convidadas para ministrar uma aula para essas crianças, com tradução para o árabe — língua oficial dessa região. Conheci também o pessoal do projeto Futebol Tocar, idealizado por um brasileiro que ensina futebol a refugiados de guerra; além do projeto **Lentes do Deserto**, cuja missão é usar a fotografia como ponto de partida para o ensino da Palavra e dar um start profissional na vida de refugiados que estão sem rumo. Hoje, eles contam com alunos cristãos e muçulmanos refugiados do Iraque, da Síria e jovens do Egito, Palestina e Jordânia. Compareci em uma dessas aulas e pude perceber o quanto o acesso é bem criativo.

Além deles, conheci vários outros missionários que atuam no Oriente há anos e pude comprovar que, de fato, aprenderam a viver na dependência do Senhor, cientes da graça que os persegue. Eles provam diariamente do favor de Deus para se manterem vivos, seguros e saudáveis e da graça para provisão (a moeda corrente no país vale muito mais que o real. Na verdade, vale mais que o dólar e o euro. Ou seja, é uma moeda bem cara!).





São discípulos fiéis, fazendo outros discípulos e cujo comprometimento em levar o amor de Deus aos perdidos é uma constante fonte de inspiração e encorajamento. Indiscutivelmente, eu fui bastante impactada!

Você também pode fazer missões, mesmo sem sair do país. Coloque-os em suas orações, invista nesta causa de Cristo! Eles arriscam a própria vida, não por aventura, mas por obediência, não por legalismo, mas por fidelidade. Esses homens e mulheres de Deus decidem diariamente ser semelhantes a Jesus e nada menos os satisfaz, não importa o custo. Junte-se a esta "carruagem"! ▪

SEJA UM PARCEIRO ORANDO OU OFERTANDO NESSA MISSÃO

Caixa Econômica Federal
Rascen
Agência: 1961 **Conta:** 23102-9 **Tipo:** P

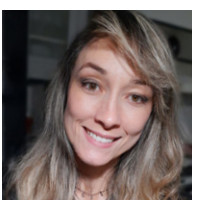

Verônica Sapucay
Graduada da Escola de Missões Rhema

ATIVIDADES DO **GUERREIRINHO**

No mês das crianças, a Turma do Guerreirinho está se preparando para torcer pelo Brasil na Copa do Mundo de Futebol. Pinte cada personagem de uma forma incrível e depois escreva o nome de cada um deles nos espaços abaixo.



GUERREIRINHOS na torcida pelo Brasil

BY GODOFREDO COUTO

VERSÍCULO PARA DECORAR

"Feliz a nação cujo Deus é o SENHOR."
Salmo 33.12



✷ LANÇAMENTO ✷

ZUHAUS

CLUB RESIDENCE

- Localização privilegiada no coração do bairro do Catolé.
- Próximo ao Clube Campestre, ao novo Hospital da Unimed, a colégios e shoppings.

APARTAMENTOS:
02 quartos sendo um suite
03 suítes
02 suítes
Todos com 02 vagas de garagem

Tudo isso a partir de
R$ 324.700,00

Torre A	Torre B	Torre C
111m² e 89m²	103m² e 89m²	82m², 67m² e 64m²



DANYELLI LEANDRO
CORRETORA DE IMÓVEIS
CRECI 7927-f

SUNSET
HOME BROKER

(83) **9 9614.7714**
danyleandrocorretora | dany.imoveiscampinagrande


DA PASSIVIDADE AO PROPÓSITO
LANÇAMENTO
RESPONDA AO CHAMADO DE DEUS PARA UM ENVOLVIMENTO TOTAL
O FIM DA
IGREJA ESPECTADORA
TONY COOKE
O chamado a um envolvimento radical está soando. É hora de responder, assumir o seu lugar e despertar para a plenitude do destino que Deus tem para a sua vida!
RHEMA BRASIL PUBLICAÇÕES
rhemabrasilpublicacoes.org.br
@editorarhemabrasil